



第13回ボランティア標語コンクール 最優秀賞 小学生3・4年の部
気づいたら すすんでやろう 自分から



社協だより

あたたかい笑顔を地域へ



～思いやりの心を学ぶ～田平南小学校4年生

(関連記事 6 ページ)

Vol. 77
2018.7.13

P 2 平成29年度 事業報告・収支決算

P 4 平成30年度 社協会員募集、
福祉基金(前期)の報告

P 5 日赤講習会

P 6 わがまちニュース

P 7 介護職員初任者研修参加者募集

P 8 夏チャレンジボランティア2018
サマーボランティア・キャンペーン2018募集

P10 地域交流事業、レクリエーション
用品貸し出し

P11 24時間テレビチャリティー街頭募金、
ひらどカフェのお知らせ

P12 ふくしの輪・善意のともしび

この広報誌は、共同募金会の配分を受けて作成したものです。

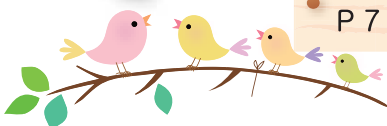

平成29年度

事業報告・収支決算

平成29年度に実施してきた主な事業は以下のとおりです。※詳細は平戸市社協ホームページをご覧ください。

地域福祉の推進

- 福祉教育の推進
ボランティア協力校… 30校(指定校)
福祉教育実施回数… 20回 派遣人数… 49人
ボランティア標語コンクール 1,821作品
- 福祉基金活用による地域福祉活動
助成事業… 6件、寄贈事業… 14件
- ふれあい・いきいきサロン活動の支援活動
サロン支援回数… 100回
平戸市ふれあいきいきサロン連絡会の開催
市内6カ所における研修会の開催… 延べ参加人数321人
- 地域交流事業の開催…開催回数44回、参加者数737人
- 人材育成事業の実施
○介護福祉士模擬試験開催 受験者…16人
○同行援護従事者養成研修会の開催…修了者11人
- 福祉健康まつり参加協力
- 平戸市民生委員児童委員協議会連合会の活動支援
- 振り込め詐欺防止啓発活動の実施
- 職員の地域貢献活動(図書の寄贈・交通安全運動による立哨活動)

役員体制及び組織強化

- 理事会の開催 ● 評議員の開催 ● 監査会の開催
- 社協運営会議の開催 ● 職員研修会の開催(年4回)
- 会員加入の促進



中学生福祉学習



歳末ふれあいもちつき大会



電動車いす講習会



医療・福祉・保育体験

各種募金事業の推進

- 赤い羽根共同募金運動 目標額5,726,000円
実績額7,524,453円(達成率131.4%)
- 歳末たすけあい募金運動 目標額2,830,000円
実績額3,196,796円(達成率113.0%)
- 日本赤十字社資募集 目標額4,206,000円
実績額4,415,859円(達成率105.0%)

指定管理事業

- へき地保育所… 3か所
- 高齢者生活福祉センター… 2か所

障害者総合支援事業

- 居宅介護事業(訪問介護)
… 延べ利用者447人、延べ利用時間5,569.8時間
- 障害者相談支援事業… 延べ利用者220人
- 自立訓練生活介護事業(通所介護)
… 実利用者105人、延べ利用者数838人
- 障害者重度訪問介護事業(訪問入浴)
… 実利用者24人、延べ利用者数122人

受託事業

- 食の自立支援事業
- 高齢者自立支援事業【総合相談】
- 生活支援コーディネーター配置事業
- 地域ケア個別会議事業 ● 災害時要援護者避難所
- 介護支援ボランティア講習会の開催… 8回、
延べ受講者数266人
介護支援ボランティア登録数… 111人
活動ポイント奨励金交付者… 187人
- 平戸市ファミリー・サポートセンター事業
- 福祉サービス利用援助事業利用者人数… 104人(3月末契約者)
- 生活福祉資金 貸付件数… 39件 34,743,000円

介護保険事業

- 居宅介護支援事業… 延べ利用者 4,047人
- 訪問介護事業… 延べ利用者 3,006人
延べ利用時間 25,443.9時間
- 通所介護事業… 実利用者 2,715人
延べ利用者 21,241人
- 訪問入浴介護事業… 延べ利用者 74人
延べ利用回数 623回

収入と支出

収入

収入合計 619,128,265円

- その他の活動による収入 16,599,323円 (2.68%)
- 積立資産取崩収入 90,000円 (0.01%)
- 基金積立資産取崩収入 9,116,000円 (1.47%)
- その他の収入 5,295,710円 (0.86%)
- 受取利息配当金収入 294,884円 (0.05%)
- その他の事業収入 1,080,000円 (0.18%)
- 障害福祉サービス等事業収入 28,061,510円 (4.53%)

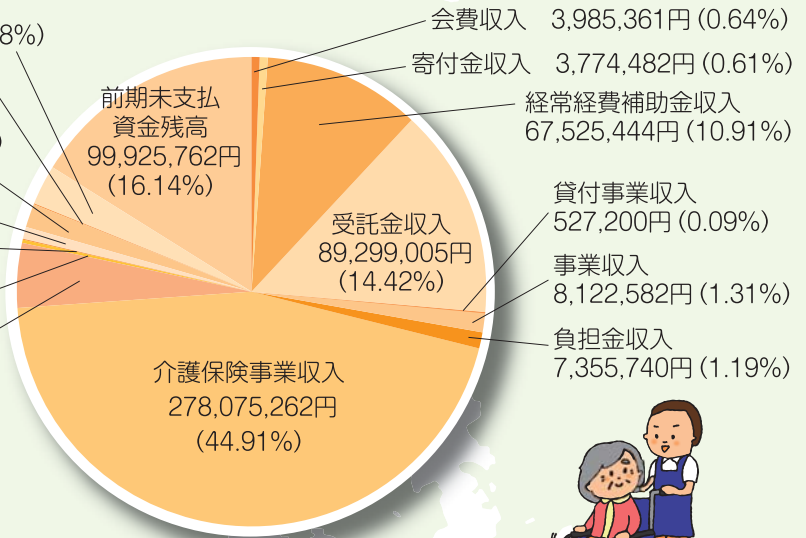

支出

支出合計 619,128,265円

- その他の活動による支出 3,025,630円 (0.49%)
- 積立資産支出 4,851,064円 (0.78%)
- 基金積立資産支出 4,531,908円 (0.73%)
- ファイナンス・リース債務の返済支出 2,079,000円 (0.34%)
- 固定資産取得支出 33,246円 (0.01%)
- 負担金支出 250,500円 (0.04%)
- 助成金支出 6,311,000円 (1.02%)
- 共同募金配分金事業費 9,035,962円 (1.45%)
- 貸付事業支出 470,000円 (0.08%)
- 利用者負担軽減額 68,573円 (0.01%)
- 事務費支出 52,794,473円 (8.53%)
- 事業費支出 46,294,360円 (7.48%)

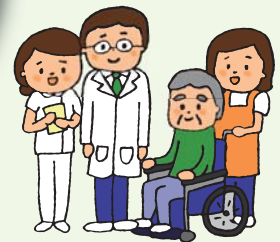
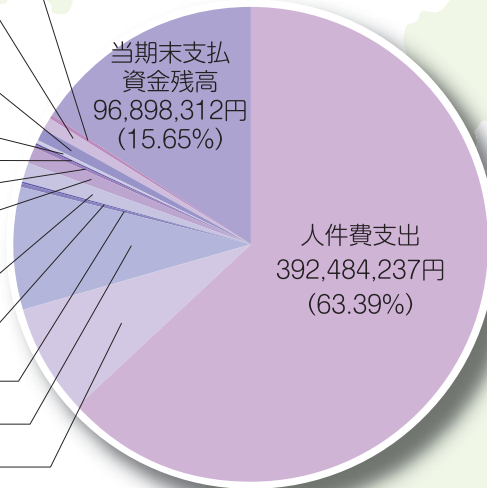

貸借対照表

(単位：円)

資産の部	
科目	金額
流動資産	138,192,569
固定資産	654,821,386
(基本財産)	【80,112,856】
(その他の固定資産)	【574,708,530】
資産の部合計	793,013,955

(単位：円)

負債の部	
科目	金額
流動負債	54,197,544
固定負債	102,814,041
負債の部合計	157,011,585
純資産の部	
基本金	109,173,800
基金	428,633,476
国庫補助金等特別積立金	49,579,544
その他の積立金	43,565,238
次期繰越活動増減差額	5,050,312
純資産の部合計	636,002,370
負債及び純資産の部合計	793,013,955

平戸市社会福祉協議会は、
みんなでつくる福祉のまちづくりを推進しています。

平成30年度 平戸市社会福祉協議会 社協会員募集

社協会費は**地域福祉活動**を推進するための
資金として大切に活用させていただきます。
今年度もご理解とご協力をお願いします。



会員区分	年会費
一般会員 (市内の各世帯)	300円以上
賛助会員 (本会の活動に賛同いただける個人)	1,000円以上
団体会員 (社会福祉関係機関、団体及び施設等)	3,000円以上
特別会員 (会社並びに事業所等)	3,000円以上

会費の納入は本所及び各支所にて受付しております。



社会福祉法人平戸市社会福祉協議会

平戸市社協

〒859-5121 平戸市岩の上町1466番地
平戸市社会福祉センター

【TEL】0950-22-2180

【E-mail】hirado@sha-kyo.net

福祉基金「助成事業」「寄贈事業」決定(前期)

平成30年度福祉基金助成事業並びに寄贈事業(前期分)の申請を受け、審査の結果、下記のとおり決定いたしました。

助成事業 申請6件 決定6件 811,000円

寄贈事業 申請8件 決定8件 ベンチ(16脚)、スタッキング式座椅子(15脚)

今年度後期の募集は、平成30年10月に行います。



みんなで守ろう！子どもの健康と大切な命♡ 「幼児安全法支援員養成講習」開催

日本赤十字社長崎県支部が、6月9日(土)、10日(日)に平戸市社会福祉センターで「幼児安全法支援員養成講習」を行いました。

子どもに起こりやすい事故の予防や病気への対応のしかたを学びました。受講者には、修了証が授与されました。



地域で気軽に「赤十字講習会」

6月16日(土)獅子町ふれあい会館で、鯛ノ花いきいきサロンの参加者26名が、地区赤十字講習会を受講しました。講習会では、「いつまでも地域でいきいきと健康に過ごすための方法」にくわえ、「熱中症やマダニ」についてもあわせて講義が行われました。参加者からは、「日本赤十字の講師の講義は、わかりやすく、今後の生活にぜひ活かしたい」との声が寄せられました。



もしもの災害に備えて…

講師を無料で派遣します。

地区赤十字講習会のご案内

地区赤十字講習会とは、皆さんがお住まいの地域の公民館などで、救急法などの講習・実技を受講することができるものです。日本赤十字社が有する専門的な知識と技術を地域で学ぶことができます。ぜひ、この機会にご活用ください。

1. 救急法	2. 介護技術講習	3. 災害時生活支援
① 救急法について ② 心肺蘇生法・AEDの取り扱い方 ③ 傷と手当(止血や包帯の巻き方など) ④ 骨折・脱臼・捻挫等(固定法や搬送など) ※婦人会やPTAなどが行う講習などに最適です。	① 高齢者の健康と安全(病気や事故の予防) ② 高齢者支援に役立つ知識と技術(心構え、感染予防) ③ 介護技術(認知症・床ずれ・足浴・衣服の着脱など)	① 災害について ② 災害が高齢者に及ぼす影響 ③ 知って役立つ技術(移動、起き上がり方、清潔についてなど) ※自主防災組織の研修(講習)などに最適です。

※行政区または団体単位で、実施日の1ヶ月前までにお申し込みください。

※時間や場所は、団体のご希望に応じます。

※講師派遣は無料ですが、資料等が必要な場合は実費を負担していただきます。

詳しくは、平戸市社会福祉協議会本所または支所までお問い合わせください。



～ボランティアでいきいき生活～ 「介護支援ボランティア講習会」開催



6月24日(日)ふれあいセンターで、今年度1回目となる「介護支援ボランティア講習会」を開催し74名が参加しました。講習では、おおむら福祉レクリエーション研究会 永岡 敦子 氏、高原 はるみ 氏をお招きし「季節を意識したレクリエーションの数々」のテーマで馴染み深い音楽に合わせた体操の紹介や折り紙の指導があり、受講者は、終始熱心に受講していました。

～育てよう「思いやり」の心～ 田平南小学校総合学習



6月27日(水)田平南小学校4年生が「車いす・アイマスク体験」を行いました。それぞれの体験を通して、相手の立場になった支援、お互いが助け合うことの大切さを学びました。

～相手の立場になって考える～ 「人に学ぶ時間」

6月27日(水)大島中学校に於いて「人に学ぶ時間」の開校式が行われました。

この活動は「ボランティアコース」「郷土料理コース」「歴史探訪コース」に学年別で別れており、本会は「ボランティアコース」への協力を行います。

当日のテーマは「実際に高齢者の立場になって考える」で、グループに分かれ、「高齢者疑似体験」を行いました。相手の立場に立ち、物の見方や考え方を身につけることができました。次回の活動は、デイサービスの体験を行います。

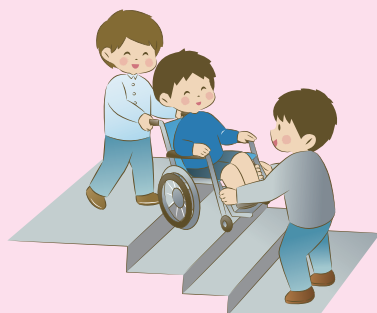

ふみだそう 自分の可能性を 「介護職員初任者研修」参加者募集!

☆介護職員初任者研修とは…

130時間の講義・演習を修了した後、修了評価において一定の評価を受けることにより「初任者研修修了」の修了証書が授与されます。修了後は、訪問介護員や介護職員として従事することが期待されています。

主催 社会福祉法人平戸市社会福祉協議会

後援 平戸市

開催期日 平成30年9月5日(水)

講義の日時	9月	10月	11月	12月
	5日(水)	3日(水)	7日(水)	5日(水)
	6日(木)	4日(木)	8日(木)	6日(木)
	7日(金)	5日(金)	9日(金)	7日(金)
	19日(水)	24日(水)	21日(水)	
	20日(木)	25日(木)	22日(木)	
	21日(金)	26日(金)	23日(金)	

※通常の講義時間は8時50分～17時まで(一部16時10分まで)
(途中休憩1時間を挟みます。)



開催場所 全日程ともに平戸市社会福祉センター(平戸市岩の上町1466番地)にて実施。

参加対象 (次の要件を満たす方)

- ①平戸市内、平戸市近郊に在住し、満18歳以上の者で、介護職員として今後従事が期待できる者。(既に「初任者研修修了者」または、介護福祉士取得者等は対象外となります。)
- ②全日程をとおして、受講が可能な者であり、かつ健康上受講に耐えうる者。

参加費 20,000円(テキスト代込み)

募集定員 40名(今回の申し込みは、先着順ではありません。)

参加申し込み及び問い合わせ

参加を希望する方は、平成30年7月31日(火)までに、参加申込書に必要事項を記入のうえ、平戸市社会福祉協議会までお申し込み下さい。(FAX可。ただし、FAXの場合は、着信を必ずご確認ください。) また、研修会の詳細については、本会の本所・支所の窓口または、本会ホームページをご覧ください。

<http://www.sha-kyo.net/>

平戸市社会福祉協議会

検索

問い合わせ並びに申込先

〒859-5121 平戸市岩の上町1466番地
社会福祉法人平戸市社会福祉協議会
TEL 0950-22-2180 FAX 0950-22-3175
E-mail hirado@sha-kyo.net



キャンペーン2018



参加者募集!!

活動種別	内 容	期 間	対 象	問合せ先
障 害 者 支 援 施 設				
草 笛ヶ丘	・余暇活動を通しての利用者とのふれあい(公園等への外出、スポーツ活動、おやつ作り等) ※毎週日曜日のみ	7月1日～9月30日 (内1日以上) 9:30～15:30	不問	草笛ヶ丘 【田平地区】 ☎57-1228
	・夏祭りを通しての利用者とのふれあい、および夏祭りの手伝い等	8月中旬 13:30～20:00	不問	
障 が い 関 係				
平戸手話サークル	・初歩的な手話の体験	通年 詳しいことはお問い合わせください	不問	平戸市社会福祉協議会 本所【平戸地区】 ☎22-2180
平戸市社会福祉協議会 生月支所	・広報ひらど8月号の音訳(録音)、編集	8月1日～ 8月20日	中学生 以上	平戸市社会福祉協議会 生月支所【生月地区】 ☎53-2615
高 齢 者 関 係				
なごみ(デイサービス)	・利用者とのふれあい ・介助等の手伝い	7月20日～8月31日 10:00～16:00	不問	なごみ【生月地区】 ☎53-2883
特別養護老人ホーム 平戸荘	・利用者とのふれあいやレクリエーション、行事の手伝い、清掃等	通年 9:00～16:00	中学生 以上	平戸荘【平戸地区】 ☎28-1155
青州会病院	・利用者とのふれあいやレクリエーション他	通年 9:00～16:30	小学生 以上	青州会病院【田平地区】 ☎57-2155
養護老人ホーム 光の園	・施設行事、レクリエーションのお手伝い、利用者とのふれあい、見守り、話し相手…等々	7月1日～9月30日 (内2日以上)	中学生 以上	光の園【平戸地区】 ☎23-8020
平戸みどりヶ丘ケアホーム	・演芸、手芸、演芸等(ボランティアの希望で内容、時間は調整可)	通年	不問	平戸みどりヶ丘ケアホーム ☎22-5703
平戸市社会福祉協議会 《通所介護平戸事業所》	・高齢者とのふれあいや介助、レクリエーション補助	通年 8:30～16:00	小学5年生 以上	平戸市社会福祉協議会 本所【平戸地区】 ☎22-2180
平戸市社会福祉協議会 《通所介護生月事業所》	・デイサービス体験、利用者とのふれあい、レクリエーション等の手伝い	通年 8:30～16:30	小学5年生 以上	平戸市社会福祉協議会 生月支所【生月地区】 ☎53-2615
平戸市社会福祉協議会 《通所介護田平事業所》	・高齢者とのふれあいや介助、レクリエーション補助	通年 8:30～17:00	小学5年生 以上	平戸市社会福祉協議会 田平支所【田平地区】 ☎57-2223



サマーボランティア・

ボランティア

活動種別	内 容	期 間	対 象	問合せ先
高 齢 者 関 係				
生月地区いきいきサロン (御崎地区・壱部地区・ 堺目地区・元触地区・浦 北地区・浦南地区・山田 地区・館浦地区)	・高齢者とのふれあい、レクリエーション 等のお手伝い	各地区で異なり ます ※要問合せ	小学5年生 以上	平戸市社会福祉 協議会生月支所 【生月地区】 ☎53-2615
平戸市社会福祉協議会 生月支所 《一人暮らし高齢者等 ふれあいお食事会》	・配膳準備、レクリエーション等のお手 伝い、話し相手	8月9日(木)	中学生 以上	平戸市社会福祉 協議会生月支所 【生月地区】 ☎53-2615
平戸市社会福祉協議会 田平支所 《ふれあい食事会》	・高齢者を対象としたふれあい食事会での レクリエーション等のお世話、話し相手	通年(第3木曜日) 9:00～14:00	中学生 以上	平戸市社会福祉 協議会田平支所 【田平地区】 ☎57-2223
	・65歳以上の高齢者を対象としたふれ あい食事会での昼食作り	通年(第3木曜日) 8:30～13:30	高校生 以上	
子 ども 対 する ボ ラ ン テ ィ ア				
みのりこども園 みのりの森児童クラブ	・保育補助	通年 8:00～17:00	小学生高学年 以上	みのりこども園 ☎22-2575
平戸市立平戸図書館	・配架、本の修理、行事の手伝い	随時 10:00～18:00	小学生高学年 以上	平戸市立図書館 【平戸地区】 ☎22-4017
子育て広場「トコトコ」	・乳幼児期の子ども達とのふれあい ・親子への支援	通年 10:30～16:00	中学生 以上	子育て広場「とこ とこ」事務局 ☎57-1943
おもちゃ図書館「ひまわり」	・おもちゃ図書館での幼児とのふれあい	通年10:00～12:00 ※毎月第2土曜日	中学生 以上	
田平学童保育所 「ビートルクラブ」	・子ども(小学生児童)とのふれあい	通年 8:00～19:00	高校生 以上	田平学童保育所 「ビートル」 ☎57-2180
へき地保育所 (野子町・度島町・ 志々伎町)	・へき地保育所における園児のお世話 や、ふれあい	7月1日～9月30日 (内1日以上) 8:30～16:00 ※土・日・祝日除く	中学生 以上	平戸市社会福祉協議会 本所【平戸地区】 ☎22-2180
わくわくふれあい スポーツ交流事業	・障がいをお持ちの方と小学生がふうせ んバレーをと通じて交流活動を行うに あたってのお手伝い	7月31日(火) 8:30～16:00	中学生 以上	
平戸市社会福祉協議会 生月支所	・七夕フェスティバルにおけるボラン ティアサークル読み聞かせ「紙風船」の お手伝い	7月20日(金) 14:00～21:00	小・中学生	平戸市社会福祉協議会 生月支所【生月地区】 ☎53-2615

社協職員が地域におじゃまします! 「地域交流事業」について

- 内容** 地域交流事業は、社会福祉協議会が地域に出向き、社会福祉協議会の事業内容や各種の福祉制度および福祉に関する事柄などの説明を行います。また意見交換の時間を設け、ご意見をいただき、住民の皆様のニーズの把握に努めます。
- 時間** 各団体の定例会、会合の一部のお時間にご利用ください。時間については、各団体のご要望に応じます。※職員の派遣の都合上、日程調整をお願いする場合があります。
- 費用** 職員の派遣等に対する費用は、**無料**です。
- その他** 政治、宗教または営利を目的とした催しなど、ご利用できない場合があります。また、この事業は苦情等を伺ったりする場ではありません。その場で回答や説明できないこともありますので予めご了承の程よろしく願いいたします。

地域交流事業は、ご要望により色々な組み合わせができます。

例) 老人クラブ定例会 (約1時間)
社協事業説明 + 認知症予防について + 意見交換会
(高齢者福祉に関する事業について) (認知症について、頭の体操、ゲーム等)

例) 地区婦人会 例会 (約1時間)
社協事業説明 + 意見交換会 + 健康体操のご紹介 + レクリエーション
(事業全体の説明)

※皆様のご要望に応じますので、詳しい内容については
ご相談ください。



【申込・問い合わせ】

平戸市社会福祉協議会 (本 所) TEL22-2180 (生月支所) TEL53-2615
(田平支所) TEL57-2223 (大島支所) TEL55-2100

レクリエーション用具貸出します

地域や近隣での交流を行うグループや団体にレクリエーション用具の貸し出しを行っています。年齢を問わず楽しめる用具です。ぜひご利用ください!

詳しくは社会福祉協議会本所、各支所までお問い合わせください。



サロン・老人クラブ・子ども会等の行事に人気です!

みんなで創る これからのまち★ひらど 8.25(土)

16:00~

テーマ「みんなで語ろう!これからのまち★ひらど」
～平戸の南部を元気にした事例紹介～

カフェのようにリラックスできる
空間で、心ゆくまで
「これからのまち★ひらど」を
大いに語ってみませんか?

ワクワク
ドキドキ

こんなこと皆で
やってみたい!

笑顔
いっぱい

楽しい歌・
演奏あり



プレミアムメニュー

- ① 西宮英伸と仲間たち
- ② 高校生 大石佳奈さん
～私の愛する故郷・南部～
- ③ オーナー店長 小値賀布美華さん
～スイーツ店開店のお話～

ネットで話題の
心優-CotoyuSweets
のプリンがあるよ



参加費 500円

対象 どなたでも参加できます♪

場所 平戸市社会福祉センター

問い合わせ 平戸市ボランティア協議会(平戸市社会福祉協議会 内)
〒859-5521 平戸市岩の上町1466番地 TEL: 0950-22-2180



24時間テレビ「愛は地球を救う」
SINCE 1978

24時間テレビ「愛は地球を救う」 チャリティー街頭募金活動を行います!

平戸市社会福祉協議会では、24時間テレビチャリティー街頭募金を実施いたします。皆様のあたたかい募金をお待ちしています!

8月25日(土) 8:30~17:30

各社協窓口で募金箱を設置いたします。
(本所・生月支所・田平支所・大島支所)

8月26日(日) 10:00~12:00

街頭募金活動
(たけだスピリッツ、ひらど新鮮市場、
瀬戸の寄り道、平戸瀬戸市場)

ふくしの輪

～地域ボランティア紹介～



世老会(ヨロカイ)

- 活動地区：度島町三免
- 代表者：吉木 喜代次
- 会員数：28名
- 活動内容：いきいきサロン活動

「世老会」は、平成21年3月に24名の会員で発足し、来年で10周年を迎えます。「世老会」とは、高齢者の夫婦や1人暮らしが増加する中、「私しや、元気だよ!」とお互いに顔を見せあうため「寄ろうかい!」と命名されました。

現在28名の会員で、三免集落センターで血圧測定、茶話会、健康教室、グランドゴルフなど四季折々の特色を活かした活動を行っています。6月は、伊万里温泉で温泉に入り身体を癒した後は、大衆演劇を観覧し、笑い感動を堪能して過ごしました。

今後も会員の「絆」を深め、健康増進を目的に「楽しいサロン活動」を行っていきます。どなたでも気軽に「寄ってください!」お待ちしております。



次回は「中老会」を紹介します。

善意のともしび

多くの方より貴重なご寄付をいただきました。ご厚意に対し、厚くお礼申し上げます。皆さまから寄せられました寄付金は、地域福祉事業などに役立たせていただきます。また本会へいただきました寄付金は、税額控除の対象となります。ご寄付をいただきました方のご芳名は次のとおりです。
(4月21日～6月末日受付分)

香典返し

【本所受付分】

- 梅木 源一様
- 赤坂(亡母) コツル様
- 川森 カズ子様
- 志々伎浦(亡夫) 晋様
- 讃岐屋 壮一郎様
- 山中(亡母) シヅ子様
- 川内 富美子様
- 上大垣(亡夫) 安次郎様
- 津上 陽一様
- 川内 八重子様
- 下川 中重子様
- 中山(亡夫) 雅通様
- 小楠 タネ様
- 野子(亡夫) 進市様
- 近藤 秀武様
- 古江(亡母) ヤエ子様
- 平野 章子様
- 肥 康市様
- 西 康市様
- 肥 康市様
- 竹田 富米様
- 幸の浦(亡母) 静枝様
- 貞方 和子様
- 亀岡(亡夫) 宏一様
- 大石 典史様
- 宝亀第1(亡母) ヒサ様
- 大前 聡様
- 佐世保市(亡叔母) 前田久子様
- 西川 松治様
- 魚の棚町(亡父) 博様
- 南光院 節子様
- 築地町(亡夫) 敏男様
- 岡村 勝彦様
- 大野(亡母) ケイ子様

田川 稔和様

【生月支所受付分】

- 度島三免(亡母) 愛子様
- 川上 トシエ様
- 大久保(亡夫) 倉作様
- 大川内 静江様
- 清水川(亡母) ツヤ子様
- 出口 順一様
- 館浦浜(亡母) ヨシ子様
- 小川 太喜様
- 館浦浜(亡父) 喜平様
- 大浦 俊良様
- 館浦屋敷(亡母) 静子様
- 松永 憲則様
- 館浦屋敷(亡父) 左二郎様
- 塚本 喜代司様
- 館浦屋敷(亡母) ノブ様
- 松本 邦子様
- 戸田 一男様
- 館浦浜(亡姉) ヤス様
- 濱崎 カツエ様
- 浦北(亡兄) 塚本武雄様
- 内山 禎子様
- 館浦浜(亡夫) 大三様
- 山口 秀俊様
- 御崎(亡父) 富平様
- 町田 憲司様
- 浦南(亡母) ツネ様
- 【田平支所受付分】
- 月川 スミ子様
- 五島市(亡母) 黒瀬ヒロ様
- 森 喜一郎様
- 永田(亡父) 正雄様
- 一丸 タカ子様
- 永田(亡夫) 正誼様

橋口 マサ様

【大島支所受付分】

- 山内(亡夫) 嘉一郎様
- 福浦 秀貴様
- 永田(亡母) 益代様
- 石井 岩夫様
- 米の内(亡父) 民治様
- 濱村 哲夫様
- 上亀(亡父) 誠様
- 山口 実様
- 田中 旭子様
- 釜田(亡夫) 藤雄様
- 山口 貞則様
- 以善(亡妻) 喜美子様
- 小川 勝清様
- 以善(亡母) ミユキ様
- 橋口 英子様
- 的山(亡夫) 善治様
- 寺田 みえ子様
- 大根坂(亡兄) 岩井義光様
- 【一般寄付】
- Dステーション松浦店様 (松浦市)
- 株式会社福岡魚市場様
- 福岡市(宮ノ浦) 浦恵比須 まつり御花様
- 福岡中央魚市場株式会社様
- 福岡市(宮ノ浦) 浦恵比須 まつり御花様
- 佐世保魚市場株式会社様
- 佐世保市(宮ノ浦) 浦恵比須 まつり御花様
- 渡邊 テル子様 (大島村的山)

ひらど社協だより Vol.77

平成30年 7月13日発行

社会福祉法人

平戸市社会福祉協議会

(本所) 〒859-5121 長崎県平戸市岩の上町1466番地

平戸市社会福祉センター内 ☎22-2180/FAX22-3175

【E-mail】hirado@sha-kyo.net

【ホームページ】http://www.sha-kyo.net/

【公式Facebook】https://www.facebook.com/hiradoshakyo



フェイスブックQRコード

- 生月地域福祉センター(生月支所) ☎53-2615
- 田平地域福祉センター(田平支所) ☎57-2223
- 大島地域福祉センター(大島支所) ☎55-2100

一 編集後記

今回の世界遺産登録に至るには様々な方のご苦勞があったことと思います。本当にうれしい出来事ですね! 平戸にもたくさんの観光客が訪れることが予想されます。平戸市民としては、観光客の方々に自分ができる「おもてなし」でお迎えして、「訪れてよかった平戸」と言ってもらえるようにしたいなと思いました。

→次号は平成30年9月14日発行予定です。